夕刊
臺灣日日新報
七月二十四日

閑院宮春仁王殿下
御勇戰の御模樣
畫布に再現　舊部下から獻上

（御寫眞は　閑院宮春仁王殿下）

大東亞建設八諮問案
飛躍的進展へ　全答申案を決定

答申の眼目

印度洋を壓す海鷲堂々の編隊（海軍省許可第一七五五號）

大東亞戰爭完遂へ
八大都市で講演會
首相以下八閣僚出動

翼政の第一聲

比島の食糧恒久對策
耕地の整理開拓と品種改良

主要新聞統合決定
新聞界新體制成る
谷情報局總裁談を發表

畑總司令官
蒙疆方面を視察

緑川、高羽兩大佐少將に進級

濠洲に炭礦罷業

米の策動地に塗る
アルゼンチン　汎米ブロック離脱
爆彈的聲明

米洲一體化に挑戰
汎米政策に致命的打擊

ソ聯の重大危機

ロストフ陷落迫る
スターリングラードも危し

獨軍、郊外に進出

チムリンスカヤに獨軍進出

クイビシェフに初空襲警報

全印同教徒聯盟連用委員會近く會議

アラメイン再攻擊
戰鬪は樞軸軍に有利

英、土國軍の出兵を申入

香港弗の流通　八月より禁止

周部長歡迎講演會

人事

★國民學校藝能科音樂★
第三・四學年用發賣
郷土の唱歌
當番
立日
般盤
ビクターレコード

誇れ
まめの手・日やけの
かひな

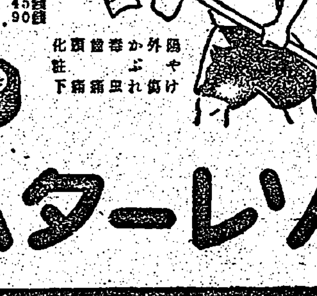

しかし
傷や怪我は
メンソレータムで
すぐお手當を

メンソレータム

痔疾
再發に備へよ

痔疾は再發を重ねて、難症となるものです。然し一般に小康を得ると兎角放任し勝ちです。之が最も誤つた事で、その時こそ充分手當して治し切るべきです

增惡直前の手當が最も有效とされるのも此の意味です。此の時消炎・鎮痛・止血・收斂の綜合效果が優れた本劑で充分手當して治癒へ導く事が最上です

小松痔退膏

（挿入藥）小松痔退座藥・（内服藥）小松痔快丸

七性ホルモン
オイベスチン錠
女性の健康に
更年期障害に
武田新發賣

人類は微生物に支配される

イースト菌は
病弱を蘇活し
强壯體を造る

本文の標語として「人生は微生物に支配される」とあるが考へるほど、この標語は有意義である。

人體　何百何千を蝕む種の病原菌は、いづれも微生物の一種であるが、一方我等の生活必需品たる味噌、醤油、酒、すべて微生物の一種たる醗母菌の有益なるはたらきである。

イースト菌は强力なる醗素力を有する一種の微生物であつて、これをのむと、胃腸の食物が面白くこなれ榮養がグイグイと

肺・肋膜になやむ人々や胃腸病で困つてゐる人、其他これにともなく體力の脆弱なる人々の蘇活原として推奨したい。

マルキイースト菌研究所

重傷に仆れ乍らも 任務忘れぬ通信兵

南支戰線・二勇士"軍人精神"顯現

【南支某基地】今次わが南支軍の北上作戰は天候をたのむ敵に對して豪雨泥濘を衝いて兵站困難の惡條件を克服し、敵の堅陣を蹂躙して赫々たる戰果を擧げると共に肝膽相照す將兵の美談が數多く殘されて純忠の血を沸かせたが以下は廣東方面へ作戰行動の〇〇部隊の兵が戰死を以て任務を遂行、その壯烈なる攻撃精神と崇高なる責任觀念を以て全將兵を感泣させた二勇士の壯烈なる最期の狀況である

その一 今次作戰で日夜奮戰を續けた〇〇部隊の指揮する通信分隊は六月十六日〇〇に於て不幸敵彈の爲め分隊長以下〇名の負傷者を出すに至り、之に代り小川上等兵指揮の下殘員、必通の信念に燃え相勵まし相助け合ひ奮戰

戰闘 に突入、十七日〇〇本部と第一線部隊間の通信連絡を命ぜられるや分隊長以下〇名の小人數をものともせず敵彈下を一意通信連絡任務に邁進した、午前十一時半松尾隊長の命令で本部との連絡中、正面及側方よりする敵重機、チエッコの猛射を浴び任務の前には少しもひるまず前進してゐたが不幸飛び來つた一彈は生命と頼む通話線を切斷し通信手加藤朝男一等兵(埼玉縣)の下腹部に命中した「ウーむやりやがつたな」と叫んだ加藤一等兵は手で通話線を確かりと握り締めたまゝ打倒れ、分隊長が駈け寄り「加藤確かりせよ」と抱き起し衛生兵と協力して電線を繋げて漸く凹地まで運んだ、分隊中の猛者と呼ばれた彼は苦しい息の下から「前線、前線」と連呼し、時おいて「分隊長殿です、自分は……」と念じ込む元氣者の彼もやがて分隊長へ「分隊長殿々御世話になりました、皆によろしく

通信 分隊のため一層奮闘つて下さい」と言ひざま頭を上げ「天皇陛下萬歳」を三唱叫んで息引き取つたが死の直前まで任務を忘れなかつた責任感と攻撃精神には血染めの通信機を守る隊員一同を感泣せしめた

その二 六月十七日所在の敵を蹴散らして〇〇高地を完全に占領した、秋原隊は直ちに追撃の態勢に出んとする所敵が退路を遮斷せんとして…… 遂に今は全く孤立の狀態になつてしまつた、このとき選ばれて連絡係の重任を帶びた打田一男准尉(兵庫縣)は敵彈雨飛下の中を突進、唯一路任務に向ひ生死の間を驀進する、その後姿、それはさながら神の崇高さを以て總ての眼を奪つた、誰もが手を合せたい衝動を胸へ「元氣で行つてくれ」と燃えるやうな瞳がさう叫んでゐた、やがて

准尉 の姿が視界から消えた、その夕べ匪頭部落を占領した秋原隊勇士の上に肝膽鬼神を哭かしむる准尉の戰死の報が齎された……連絡係の途中、敵迫擊砲彈の爲め腹部を打ち抜かれ鮮血に染まつて倒れたのだ

「天皇陛下萬歳」血を吐く絶叫を殘して顔と東天を睨めがつくりと息絶えたのであつた、平然たる死をさへ添へてゐた、敵陣地に殺到した武人としての風格に心從を集めて……ゐた准尉の死を聞く者は誰もが泣いた一腕鮮血ぬられた死の連絡線

蘭陽地方災害地に 田植應援部隊派遣

臺北州下西部から 六百名の挺身隊を選拔

暴風雨に見舞はれた蘭陽地方の米穀增產を確保せんと臺北州下西部各街庄から選ばれた六百名の農業報國推進隊員から結成された臺北州田植應援挺身部隊は二十四日隊旗を風に靡かへし

勇躍 臺北を出發蘭陽地方へ向つた、出發に先立ち隊員は午前八時半各部落庄技術員に引きつれられて臺北州廳に參集ひし各部隊、各街庄毎に編成されたのち午前九時、梁川州林、吉野文書課長列席の下に梁井知事は六百名の隊員を前に一場の訓示をなした

蘭陽地方の人たちは未曾有の暴風雨に見舞はれたが、今や自力更生の意氣に燃え、黙々と復興の努力にある、然し手不足の爲に……

農民 は殊にあつては食糧の增產に挺身しなければならない、どうか田植えに、一般農家に全力を發揮し、職責にあたり一線の將兵にも申し譯がない、隊を率ゐ……しつかりたのむよと……蘭陽の決意を胸に擁かすのであつた、かくて應援挺身隊の力強い姿があつたのちトラツクに分乘して……時五十分および午前十一時二十分の兩列車に分乘して

現地 に向つた、隊員たちは蘭陽、羅東郡部下に八月一日まで十日間、天候に恵まれしつつ田植その他農作に從事奉仕をつづけることとなつてゐる(寫眞は臺北州廳前の挺身隊員)

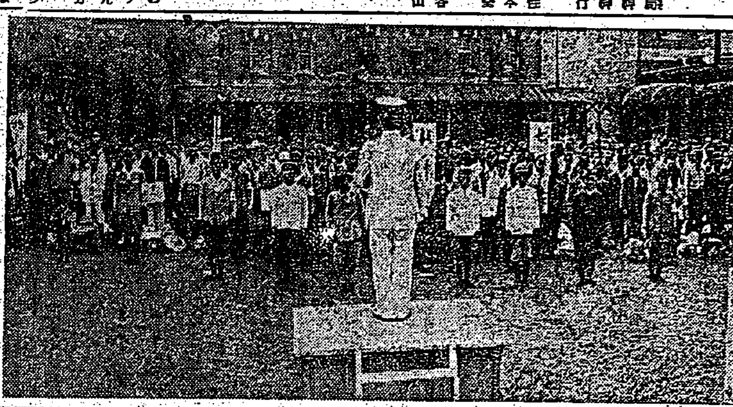

警察行政の 完璧期せよ

初登廳の山内警務局長訓示

二十三日夕新任の山内警務局長は二十四日午前九時より總督府に正式登廳し次いで警務局に於て局員一同に訓示を行ひ……大東亞戰爭以來刻々の重要性いよいよ加はりつつある折柄本島警察行政の完璧を期すべく全職員の一致協力を希望するとの初訓示を行ひそれより府内各局課を巡訪……内務局長……ホテルに旅装を解き……

柴山新新竹州警察、長着任【新竹電話】柴山新竹州警務部長は二十四日午前十一時列車で正式着任した

停滯郵便物消化に 遞送飛行機出動

臺北、花蓮港間を特別空輸

台北州三郡を中心に北部地方を襲つた暴風雨の爲め花蓮港、宜蘭郡下の東部地方の通信、交通は全く杜絶と言ふ狀態に陷つて居るので遞信部では東部との連絡に乘り出し廿三日午後三時十六分三M號(機長、木下兩機長、士搭乘)が第一回便として郵便物の郵便物及び陸上部……を搭載して臺北飛行場を發つた、同飛行機は久方ぶりの晴天を縫つて飛行、同日花蓮港より臺北に……

原住民に軍隊教練

軀て爪哇の守備を分擔

【バタビヤ二十二日發同盟】わが軍は原住民をしてジャワ守備の一部を分擔せしめるため……

寡默、明朗な氣性

大須賀司令官・義弟加藤少將を語る

【東京電話】陸軍航空部隊として支那事變から大東亞戰にかけて廣大なる大陸と緑の密林ビルマの上空を縱横に翔け巡り南方航空部隊の歷史に不朽の武勳を建てた故の軍神加藤建夫少將の一家に捧つて軍國家庭の名譽を輝かせ、南方軍司令官大須賀應少將の家庭も夫人互子さんは軍神加藤少將の姉君に當るので世界空中戰史を飾る不滅の金字塔を打ち建て武人最高の榮譽に輝く軍神故の武門である、官邸に大須賀司令官を訪へば互子夫人と三人の子供さん達はもう東京でお留守番、眼鏡の司令官は加藤少將の面影を偲びつゝ語る

私と加藤とは一廻り年齡も違ひ陸士は二十七期と三十七期だつた、また餘り一緒に居る機會も少なかつたので故人について多くを語ることは出來ないが私の前任時代(北部軍司令部參謀)に加藤の母堂も家内達と一緒に二年ばかり札幌の官舍で暮したことがあり實に慈愛深い母親で私達も頭が下ることが屢々であつた、その深く強い母の愛をこそ彼をして今日軍神たらしめる大きな力であつたと思はれる、故人も口數の少ない性質であつたが一面非常に明朗な氣性であり運動が好きであつた、生れが北國だから正月になると休暇でもあればスキーを擔いで何處にでも滑りに行き旭川近邊の山岳は殆んど征服してゐたやうだつた、大空を翔る航空機の操縱者になる素質と云ふか運動として運動が好きでしかも上手であつたが故國の爲また航空の神として永久に活きてゐて呉れることと信ずる

御下賜品傳達式

けふ基隆市役所で

【基隆電話】基隆市では二十四日午前十時から市會議室において大東亞戰に武勳を建てた故柴田銀男伍長他十一柱の英靈に對する、畏くも陛下御下賜品の傳達式を擧行し引續き十一時より柏野戰少尉他四勇士に對する支那事變における勳功章の傳達式を行つた

爆撃を終へて南方〇〇基地に翼を休める陸鷲新鋭輕爆撃機

新生の意氣目覺しく 住民悉く安居樂業

龜山炎亭氏"復興香港"を語る

香港攻略後七ケ月、新生香港は着々軌道に乘り面目一新して來た、この間香港に於て活躍した龜山炎亭氏はこの程歸臺、元氣潑剌として次の如く語つた

一段 の活躍を示して來たことは隔世の感がある、香港住民は悉く皇軍に感謝しながら安居樂業、東亞新秩序の建設に協力してゐる……

光明 を見出しつゝある……

今後 の香港と臺灣の人的物的關係は……

白衣勇士慰問相撲大會

廿六日川端公園大相撲場で

薄給の身分で この奇特行爲

近く應援部隊派遣

勞務協力會からも

故兒玉總督 追悼法要

けふ・長谷川總督參列

日本小兒科學會 臺灣地方例會

皇華贈金

三十六年祭

全島中等野球開幕

嘉中、北一中に凱歌

全島女子中等庭球

あす・臺南に開催

日滿兒童畫展

臺灣關係入選者

海南島派遣巡査練習生募集

下痢に 腸カタルに エキリジン錠

三國志

(赤壁の卷) 吉川英治作 矢野橋村畫

(818) 珠 (四)

一歩進んだ簡易裁斷法の 洋裁「が…自宅で習へる
東京高等技藝學校

ダイヤモンド社編 統制經濟の基礎知識 定價三・四〇 B6判 送料九 ダイヤモンド社版

治淋特效 彷徨ふ勿れ! 不幸にして淋病に罹つたとて恥しかつたり隱したりすることは絶對禁物! 一刻も早く權威と定評ある良藥を求め根治しなければなりません。それには先づ過去の實績を持つ新化學療法劑デーユーサイドを服用することです! 包裝24錠 デーユーサイド 株式會社 柳韓洋行

体重増加 眞の健康は体重で解ります… 錠劑わかもと 胃腸・榮養・强壯 わかもと本舗 東京

ロート目藥 シマズ タイマズ 適應症 結膜炎 角膜炎 トラホーム 疲勞眼 學校眼 眼瞼緣炎 麥粒腫等

キンメ火持の一番よい 安住蚊煙香 斷然一等 安住大藥房

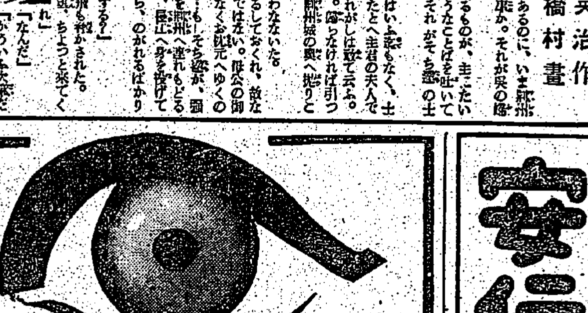

臺灣日日新報
本日夕刊共六頁

ニューギニア方面で 四百卅四機を撃墜破

海鷲二月以來の戰果

【東京發同盟】大本營發表(二十四日午後三時三十分)帝國海軍航空部隊は二月二日以來ニューギニヤ島、ソロモン諸島及び濠洲北端ホーン島方面敵航空基地に對する攻撃並に味方基地上空における交戰により七月二十日までに敵機三百二十五機を撃墜、百九機を撃破せり、この間我方五十四機を失へり

好餌は何れも米國機

濠洲愈よ斷末魔の容相

【東京發同盟】帝國海軍航空部隊の武威大東亞戰全域を壓し喘ぐ米英が最後と恃む唯一の前進基地ポートモレスビーを始めホーン島方面濠洲にまで戰線を張り再起に狂奔する敵基地に不斷の猛攻撃を加へつつあるが二月二日以來七月二十日まで七十四回に亙る急襲により我が海鷲が擧げた戰果は空中戰において三百二十五、地上において百九計四百三十四機の多數を撃破し敵が懸命に企圖した反撃態勢を木端微塵に粉碎した、然も以上の戰果はポートダーウイン、ウインダム、ダービーなど濠洲本土各地の分を除外したものであり更にこれら本土攻撃の戰果を加ふれば濠洲が受けた損害は蓋し想像に餘りあるものがある、我海鷲の必滅の戰法の好餌となつた敵機の主なるものを擧げれば戰闘機としてはカーチスP四〇、エアゴブラP三九、爆撃機としてはコンソリデーテッドB二四、ノースアメリカンB二五、マーチンB二六、ロッキードその他哨戒機、コンソリデーテッドP・B・Y超重爆ボーイングB一七で何れも米國機のみ數へられ曾て濠洲の空を我もの顔に振舞つてゐた英國機が全く消耗して片影だに見せざる邊りにも米國依存機のみを[illegible]りとすると斷末魔の濠洲の抗戰容相が如實に現はれてゐる、同期間内における主なる攻撃(戰果十機以上のもの)左の如し

		撃墜	撃破
三月十四日	モレスビー	九	三
四月二十四日	同	九	一
同二十五日	同	六	八
五月九日	同	九	一八
同二十七日	同	一〇	〇
同二十八日	同	一三	〇
六月一日	同	一一	〇
同十六日	同	一九	〇
同二十五日	同	一一	二
七月四日	同	一二	〇
同五日	同	〇	一七

我が敷設艦の大手柄

敵潛艦二隻撃沈

暗夜機關の音聽取

【〇〇基地にて二十四日平尾、泉村海軍報道班員發】わが敷設艦は濠洲近海において敵潛水艦二隻を撃沈した[illegible]

[illegible]

滿洲帝國協和會

けふ創立十周年記念祝典

【新京二十四日發同盟】滿洲帝國協和會は建國理想完成の大理想の下に滿洲帝國協和會が創立されてよりここに十年、廿五日創立十周年記念日を迎へるに當つたが、この日協和會では盛大な記念式典を擧行、過去十ケ年間に亙る光輝ある歴史を回顧すると共に將來の飛躍的發展に資する事となつた[illegible]

小癀・警備地に出撃

安陸方面に敵を蹂躪

【漢口二十四日發同盟】安陸方面のわが第一線警備地區前面に出撃して蠢動を企てゐた敵第四十一師第百二十一、第百二十四團に對し二十三日拂曉より猛攻の火蓋を切つたわが〇〇部隊は同日正午早くも[illegible]等の敵を第一線陣地を蹂躪、潰走する敵を追つて三方面に亙つて殲滅をものともせず猛追中である

宗家鎭北方の敵殲滅

【漢口二十四日發同盟】湖北省京山前面の宗家鎭(京山東北方八粁)附近に侵入した敵第一二七、一二五の二ケ師及び遊撃隊第三十に對し二十一日拂曉東西南三方面より包圍攻撃を敢行したわが軍は二十二日宗家鎭北方十粁附近でこれを完全に包圍、殲滅的打撃を與へ北方へ潰走せしめた、戰果左の通り
遺棄死體三三五、捕虜五、小銃八五

小賣店舗の整備と轉業者選定の方法

懸案の諸點明示さる

【東京發同盟】政府は既に閣議決定せる小賣業整備要綱に基き府縣中小商工業再編成協議會をして現地の整理の具體案を作成せしめる爲め近く地方長官宛商工次官通牒を發する事となつたが、商業組合中央會では右に伴ひ各地方商業組合が作成すべき整備試案に指針を與へる爲め今回「小賣店舗整備並に轉業者選定方法に關する指針」を決定、これに依つて從來懸案となつてゐた左の如き諸點が明かにされた

一、殘存せしむべき必要店舗數は左の方法に依つて推定する

イ、地區設定 [illegible]

[illegible]

自由に耽溺戰備怠る

哀れ敗戰米國務長官ハルの泣事

【リスボン廿三日發同盟】ワシントン來電によれば米國務長官ハルは二十三日夜ワシントンより全米に向け放送演説を行ひ現在の米國の敗戰は米國民が自由の利益を追求するあまり敗戰に備へ全國民が[illegible]

[illegible]

中央食糧營團

九月初め創立總會

【東京發同盟】中央食糧營團設立委員會は二十三日の第一回委員會に引續き二十四日午後一時より大東亞會館において第二回委員會を開き[illegible]

重慶幹部の厭戰熱

彈壓に益々普遍化

【南京二十四日發同盟】重慶政府幹部の間に厭戰熱が益々普遍化しつつあるが[illegible]

狼狽の米國報復

ア國油槽船を沒收

【ブエノスアイレス二十三日發同盟】アルゼンチン外相ルイス・ギニアズ氏は二十二日下院の外交委員會において[illegible]

ロストフ市北部占領

【ダイシー二十三日發同盟】[illegible]

英本土を攻撃

獨軍の戰況

【ベルリン二十三日發同盟】[illegible]

ソ聯の二驅逐艦

武装を解除さる

【イスタンブール二十三日發同盟】[illegible]

アラメインへ 獨伊軍を增強

【ベルリン二十三日發同盟】[illegible]

スエズ運河地帶を獨軍空襲

【リスボン二十三日發同盟】カイロ來電によれば[illegible]

英上院で爆彈發言

チャーチルの無能糺彈

【ストックホルム二十三日發同盟】[illegible]

米、濠の會談

【チューリッヒ二十三日發同盟】[illegible]

英國、徵集令を擴張

【ダイシー二十四日發同盟】ロンドン來電によれば[illegible]

更に比島人將校釋放

皇軍の溫情に全員感激

【マニラ二十三日發同盟】[illegible]

印度西北地帶不穩

反英暴動の氣配濃厚

【ベルリン二十三日發同盟】DNB通信によればガンヂー派を指導者とする國民會議派の反英運動の[illegible]

南方佛陀祭

日比谷に開催

【東京發同盟】印度、ビルマ、タイ[illegible]

國民健康保險普及協力會議

【東京發同盟】[illegible]

東亞教育者大會閉會式擧行

【新京二十四日發同盟】東亞教育者大會第三日の二十四日は[illegible]

行政簡素化、中央と打合せ

本多事務官けふ上京

[illegible]

鼻の悪い方に ヒノサン療法
◎新案!手軽に出來て効き目の早い
本家 小判屋

さくらフォルム パンクロ F スペシアル クローム

夏やせに…… 食慾劑
胃腸・榮養・疲勞
錠劑 わかもと
胃腸の消化作用を活潑にして健全な食慾を喚起!
食慾素の別名あるわかもとは濃厚なビタミンBと强力消化酵素に富み、胃腸機能を質的に强化することによつて旺盛な食慾を喚起し、食物を無駄なく榮養化し、衰弱を恢復します。
東京 わかもと本舗

南方文化建設の譜
滓が溜らず、ペンが銹びず 書いた字が永久に消えない
丸善アテナインキ
●高級で低廉なアテナ萬年筆●

田邊販賣品
下痢・腸カタルに
吸着清腸の綜合効果!
エキリシン錠
EKILYSIN

食欲不振 腺病質に
資生堂のビタミンB
錠 アスパーゼ
資生堂

社説

軍神加藤建夫少將の教訓

生前已に神の境地に達す

一

武人最高の名譽ともいふべき感狀を授與されること七回、支那事變及び大東亞戰史に不朽の勳功を建てて…

二

三

小賣業の整備再編

遲くも"明秋まで"に完了

豐田商工省企業局長談

農機具の修理班

臺農で全島各地に派遣

第一班 …… 第二班 …… 第三班 …… 第四班 …… 第五班 …… 第六班 ……

輸移入三組合統合

"滿洲大豆"を中心に事業組合

臺南州で消費米配給を協議

臺灣貯蓄銀行 では二十四日午前十時より臺北市公會堂に於て株主總會を開催…

石炭車後連を實施

局鐵で荷役能率を向上

戰後の物資交流對策 (五)

貿易新體制の構想

重點は物資確保主義へ

決濟の問題である。…

物資を…

出超を…

蓄積を…

任意組合の法制化

企業整備要綱制定を要望

小澤商工課長談

監察員を常置

臺灣損害保險協會事業

一期作標準米査定

愈よ業務開始

北阿戰と英米擊滅

廣瀨彥太

英米擊滅は其…

リビヤ作戰が…

交戰狀態を約…

補給線の確保…

ドイツの軍隊…

油脂統制會に一矢

朝鮮側で反對を表明す

食用品生産配給

米穀局で機構整備檢討

上海の生糸

南方輸出を考慮

資物・物價會議の收穫

鐵道部長 專屬發令

臺北商議所廿 同議員總會

嘉義商議 戰無競爭

東亞鹽業 專務更迭

内外商況 (廿四日)

株式 兜町前場況 玉整理で軟弱商狀

兜町後場況

東京短期後場

大阪短期日步

大阪長期後場

東京短期日步

東京長期後場

東京銀行實株

東京國債前場

大阪短期後場

《北濱展望》

新亞細亞 50錢 特輯◇濠洲・ニュージーランド 滿鐵東亞經濟調査局

朝日語指南 支那語雜誌 螢雪書院

尾崎士郎著 春の原始林

富澤有爲男著 軍人村長

增淵佐平著 實用 馬來語辭典

佐藤武著 物語古事記 平凡社

鈴木文史朗序 アメリカの百面相 長谷川幸雄著

新刊 アメリカと戰爭 戰時科學研究會譯 櫻木書房

實務 マレー語辭典 三好朋十序 太田榮三郎著

福島外科醫院

青少年團員を動員

全島國民貯蓄強化

青少年團員を動員
擧島・國民貯蓄强化
國債消化にも挺身慫慂

戰場の體驗を行動へ
敵國で仰ぐ"日の丸"の逞しさを痛感
第二回特設勞務奉公團 從軍座談會きのふ開催

"海の記念日"座談會(六)

ナツナ島に敵前上陸の海軍陸戰隊殘敵掃蕩 ―海軍省許可濟第五七一號

商船の護送は喫緊
大東亞戰の船團護送は見事成功

銃後皆樣の御厚情に感謝

純誠・同志女性の結集體
桔梗倶樂部結成一周年
けふ晴れの"全臺灣"結成式擧行

全島各地 桔梗倶樂部員約二萬

白衣勇士をお茶接待

本島人最初の航空上等兵
張君萬丈の氣吐く

大人氣の特急葉書
バタビヤ各部隊に配布

臺北州下防諜素人劇盛況

家主、店子の我儘は禁物

雨漏

兎角

田中基隆市長葬儀

臺灣地方罹災者救濟義捐金(五)

ラヂオ

今日の映畫

滿洲少女 / 藩精神 / 月照 全國書房

朝日語指南

御家庭向 防空用暗幕 新着荷 小川工業建材部 臺北市佐久間町二丁目二四

臺灣軍需品株式會社 第三期決算公告

第壹回決算公告 臺灣光音工業

南洋年鑑(第三回版) 友邦泰國の現況 馬來語速修 財團法人 南方資料館 臺北市圓山町八六番地

ニユース映畫會(本日限り) アリユーシヤン作戰 敵機撃墜 ナツツ島 昭南島の俘虜 ダヴインチ展開く 本日 於公會堂

父村上政之助儀病氣療養中之處…… 男 村上眞一郎 親戚一同

會葬御禮 高橋秀人

會葬御禮 田中弘

この一戰ーパスイ防いて勝ち抜かう 單衣銘仙 薄物おつとめ品 唐虫上布新柄 婦人兒服地新柄 夏仕立蒲團 蚊帳各種入荷 防空暗幕 自の魂 陶枕 夏の御婚禮式服は藤井の貸衣裳を御利用願ます…… 藤井呉服店

御挨拶 温泉アパート『さくら』 鈴木佐一郎 鈴木繁子

求人 一、採用人員 臺灣合同鳳梨株式會社

女事務員募集 東亞海運株式會社臺北出張所

事務員募集 臺灣パルプ工業株式會社

平凡社

愛國の熱情を訴ふ
海軍從軍作家 報國運動
今秋伊勢で文士錬成會

【東京發同盟】先にわが文壇人三千の總力を結集して結成を見た日本文學報國會では二十五日午後五時から日比谷公會堂で開催される石川達三、山岡荘八、濱野十三、北村小松四氏の「海軍從軍作家講演會」を皮切りに八月一日より全國的に第一回文藝報國講演會を展開、國民に愛國の熱情を訴へ國内思想戰の作戰にいよく乗出すが[illegible]はこの運動を大いに[illegible]する意味で出發に先立ち待機中の派遣作家八十名を廿三日正午から大東亞會館に招待して壯行會を催した、席上谷情報局總裁、[illegible]各部長[illegible]立つて激勵の辭を述べたがこれに對し派遣文士代表久米正雄、協會代表高濱虚子氏等の挨拶あり同二時散會した、同講演會は八月一日、戸川貞雄、武者小路實篤、石川達三、山田英雄、[illegible]、川田順氏等を講師とする第一班の近畿地方宇治山田を皮切りに大阪、京都を巡演するが特に第一陣のこととて一同講演會に先立ち五十鈴川で山田[illegible]指導の下に禊を行ひ第七班の十一月の九州地方を最後に打切る豫定である、講演參加文士は各地で[illegible]の男子を[illegible]の上[illegible]る

時局下[illegible]行ひ[illegible]する、同會では文藝[illegible]の外今秋十一月を期して伊勢山田市に「文士錬成會」を開き日本[illegible]を[illegible]する外「思想戰協力會議」共榮圏各地の作家を中支盧山に招き「大東亞文學者會議」なども開く計畫など活動を展開する

海の子が覇を競ふ
全國國民學校皆泳大會

【東京發同盟】ラジオに依る「全國國民學校皆泳大會」が今年も明治神宮外苑水泳場を中央會場に來る八月九日午前九時二十五分から全國一齊に擧行される、主催は從來の日本水上競技聯盟から大日本體育振興會の手に移つたが[illegible]競技その他は從來と同樣である各五十米短を泳ぐ五百米競泳[illegible]中央會場では[illegible]振興會會長橋田文相の挨拶があり同十時五分「用意」の號令を合圖に全國各地のプール、河川、湖水に設けられた會場でそれぞれ海の子達が覇を競ふ事になつてゐる

文化の交流
日、佛印古美術品

【東京發同盟】東京帝室博物館ではこの機運に乘じ南方各地との文化的交流を圖るべくその手初めとして多數の貴重な資料を有し東亞の最も權威ある研究機關として佛印が世界に誇る遠東學院との間に古美術品の交換を計畫し交渉中であつたがこの程その品目も決定近く[illegible]の運びとなつた、帝室博物館から佛印へ行くのは四季花鳥屏風、阿彌陀如來立像を始めとし能面、刀劍、陶器、[illegible]など多彩な三十一點で徳川時代の名作が主となつてゐる、遠東學院よりは有名なアンコールトム、アンコールワットの遺跡の物を始め西紀十二世紀の[illegible]を誇ったクメール王朝の[illegible]たる文化を語る彫刻、陶器、銅器[illegible]七十一點で何れも[illegible]の誇りとして國外不出となつてゐたものである

屏東市常會
【屏東電話】屏東市では七月常會を二十九日午後一時より市會議事堂に[illegible]する

高砂族篤農家
農事講習終る
【臺中電話】臺中州下高砂族中より選抜した篤農家十名に對する[illegible]講習會は二十四日を以て課程を修へたので同日午前九時より[illegible]で修了式を擧行

伊藤部長
増産督勵
【[illegible]】[illegible]

高雄州の警察會議

【高雄電話】高雄州警務部管下の警察署長會議は州下の各警察署長及び各郡警察課長出席し二十四日午前九時から州會議事室で開催した、州からは知事代理總務部長、梶田警務部長はじめ部内各課長以下係長來賓として新井憲兵司令官、竹下憲兵分隊長、志能檢察官長列席、議事に先立ち一同打揃つて高雄神社に參拜、前線將兵の武運長久を祈願、同九時四十分開會、國民行事について知事訓示(代讀)並に梶田警務部長、志能檢察官長、新井憲兵司令官、竹下憲兵分隊長の訓話あつて指示、注意事項を上程各課長よりそれぞれ所管事項を說明して討議に入り午後四時散會、會議第一日の日程を終つた、警察署長會議を設け署長、分隊長その他を招集し審査の結果優良者に對しては賞狀を授與することとなつた、審査期間は八月一日より十一月末日まで十二月十五日に審査委員會を開催、十六日に賞狀授與式を擧行する、二十一日午後二時から市會議事室で[illegible]

嘉義市會
【嘉義電話】嘉義市では二十七日午前十時より市會議事室において市會を招集、十七年度嘉義市戸税賦課率の件を審議する

奉公班審査
皇奉嘉義支會で
【嘉義電話】皇奉嘉義市支會では奉公班の實踐を[illegible]今後における[illegible]するため奉公[illegible]

郡部は一齊完納
【嘉義電話】嘉義稅務出張所管内の十七年度第一期分國稅營業稅その他の徵收狀況は納稅者の時局認識により二十四日午前中に郡部一齊に完納し早期完納の實を擧げた、また嘉義市も二十五日中には完納の見込みである

壹地御造營へ
臺灣の青少年も奉仕

【東京發同盟】大日本青少年團の[illegible]では去る四月より三重縣度會郡小川鄕村内の御造營地において奉仕が續けられ既に延べ人員一萬四千人の參加を見てゐるがこの程朝鮮、臺灣、南洋諸島の外地青少年團員の參加申込みがあり來る八月一日より内地青少年に伍して壹地御造營の奉仕を行ふこととなつた、奉仕團員は夫々地方にあつて活躍してゐる十七歳から二十五歳までの中堅指導者だがいづれも本島人、本島人原住民の[illegible]で壹地御造營への參加奉仕はこれが始めてである、參加指導者數、奉仕期間は朝鮮十九名、八月五日—十八日まで、臺灣二十名、八月十九日—九月一日まで奉仕期間中内地青少年團員との交歡も豫定されてゐる、昭和廿四年の皇太神宮御式年祭を目指して御造營の造成を[illegible]全國内外地青少年團から代表奉仕隊を[illegible]することとなつた、[illegible]當局ではこの御奉仕に寄することは本島青少年にとり皇國民的性格を錬成する絶好の機會なるを以て派遣よりも代表團員を派遣參加せしむることとなつた、光榮な代表者は左記の指導者二十名、[illegible]八名であり、八月初旬に現地へ出發、奉仕する豫定となつてゐる

▲指導者 角谷[illegible](市街地)、吳金[illegible](屏東)
▲[illegible]

係員が面喰ふ結婚屆
臺中市"結婚奉公"の姿

【臺中電話】厚生省の早婚奬勵運動は相當反響を呼び全國各地に朗話を提供しつつ早婚に邁進しつつある折柄珍らしい婚姻屆が三件はした—右は臺中市新富町消費市場内某おでん屋の息子さん(二〇)と相手の女は十四歳の外二組で、"結婚奉公"に誠を盡さんとするのは結構だが民法第七百六十五條に「男ハ滿十七年、女ハ滿十五年ニ至ラザレバ……」に觸れ、何れも婚姻年齡に達せざる為オミットされた
三組共身留意に、男は二十、女は十六七には劣らぬ[illegible]の持主で全く氣の毒だよ
と戸口係は語つてゐた、同本年度六月末現在に於ける臺中市の結婚件數は七五三組で過去の結婚組數を見れば
十二年度七九五、十三年度九二八、十四年度九六四、十五年度九二二、十六年度九二一組
となつて居り本年度の六ケ月間に於ける結婚組數は前年來のレコード突破で"結婚奉公"に然え立つ臺中市民の現象であり本年度末は一千數百組に達する模樣である

日本代表壯行會
東亞競技への出場選手

【東京發同盟】滿洲建國十周年慶祝行事の一つたる東亞競技大會並びに明治神宮國民體育大會の[illegible]日本代表選手團約二百七十名の壯行式並びに結團式は來る二十八日午前十時半から大東亞會館で行はれることとなつた、東亞大會代表二百八十名、滿洲代表百九十名に高師武道總師等各界の挨拶についで東條陸軍大臣の訓示を受けた後壯行會に移り東條總裁及び各國の激勵を受け同夜神戸に向ひ滿洲の途につく筈である

野球……【東京發同盟】東亞大會野球日本代表選手は東京六大學リーグの選抜

排球……【東京發同盟】東亞大會排球日本代表は大日本排球協會で銓衡中の所二十一日左記選手を推薦すること に決定した

監督 櫻井方朗 選手 長崎重芳(明治神宮)、藤尾作(明大)、渡邊遠正(早大)、佐藤太一(日發八幡)、村井久(早大)、日野精三(昭和工業)、岩佐寛之助(慶應)、新本清(明大)、三木正巳(早大)、由山幸雄、西山茂雄(慶應)

宜蘭市會戸税
賦課を審議
【宜蘭電話】宜蘭市では左の三件を審議するため二十八日午後一時から公會堂に臨時市會を開催することになつた

第二種防空訓練
臺中州で卅、卅一日實施
【臺中電話】臺中州では來る三十、三十一日の兩日本年度第一次第二種防空訓練を施行するが臺田總監は三十日臺中市、三十一日彰化市方面以下各警察署を巡視し[illegible]況を視察する外石渡地方警察部長以下各警察署長は各市郡に派遣して訓練上の指導を與へ狀況を視察すると

金屬類回收
の講演會
【宜蘭電話】皇民奉公會宜蘭市支會では金屬類特別回收に際し市民の愛國心を喚起せしむる目的の下に講演會を[illegible]日午後[illegible]

養兎加工
組合結成
【大甲電話】時下に於ける皮革並に皮製品を確保し、養兎報國の誠を捧げる為め臺中州大甲郡內養兎業者の結成加工組合を組織し來る二十五日午後三時より[illegible]組合事務所に於て發會式を擧行することになつた

〈昭和十七年度特別戸稅賦課率の件〉〈支那事變に從軍したる軍人、軍屬、傷病兵に對する戸稅の減免及賦課延期に關する條例中改正の件〉〈昭和十七年度追加豫算の件〉

下に來る三十一日午後八時より宜蘭國民學校講堂に「昭和十七年度金屬回收懇話會」を開催する事になつたが、講演者は府企畫部物資課から派遣される筈

師の恩に報ゆ
後藤校長の遺德は輝く

新竹州苗栗國民學校出身有志は[illegible]校長故後藤[illegible]氏の[illegible]をたたへ胸像の建設を計畫中の處近く除幕式を擧行する、後藤氏は明治四十三年三月臺灣に渡來し爾來三十餘年[illegible]

國語郡建設計畫
員林郡に二千の國語塾

模範班長の篤行
表彰金を"班名で獻金"

【新竹電話】新竹州大湖郡大湖奉公壯年團の[illegible]氏は昨年七月以來よく奉公班の班長として[illegible]

員林米穀統制
組合の總代會
【員林電話】員林米穀統制組合では二十八日午後二時から[illegible]

海山郡青年百名
災害地の農事手傳に派遣

吳氏が就任
【員林電話】[illegible]

桔梗俱樂部花
蓮港代表決る
【花蓮港電話】皇民奉公會中央本部では[illegible]

臺中皇奉八月行事

【臺中電話】皇奉臺中州支部にては二十三日午前十一時から奉公會議室にて部長、部附、係主任打合會を開催し左の八月行事に關し打合をなし懇談を擧げた
一、市周年常會研究發表會
二、推進員錬成會
三、流行歌謠研究會
四、[illegible]研究發表會
五、第一回時局講演會

山の志願兵候補
臺中州理蕃課で訓練

臺中製油工場
【臺中電話】臺中市米穀統制組合では[illegible]

屏東防空會議
【屏東電話】屏東州では二十七日午後一時半[illegible]

神饌田報告祭
【埔里電話】[illegible]

護國神社參拜
臺中錦町壯年團

東亞共榮圏事情
花蓮港桔梗俱樂部錬成會

日滿兒童畫展

埔里製糖所
優勝杯授與

中堅青壯年養
成會修了式

表彰の金一封
を國防獻金

苗栗産組總會

米穀三割増産へ
員林郡[illegible]

新竹奉公壯年
團改組を斷行

玉井事件殉職
警官の慰靈祭

弊習の打破
溪湖街に生活刷新會を新設

桃園双葉會
の試演好評

愛婦解散分配
金を恤兵獻金

赤誠の獻金

軍司令部(十四日受)

國防獻金

恤兵金

獻品

愛の赤道 (133)
竹田敏彦 作
郡竹伸一 畫

偽裝の父 (八)

萬媒

第四十一期決算公告

臺灣貯蓄銀行

治せ肺病
肋膜炎も同じ療法で
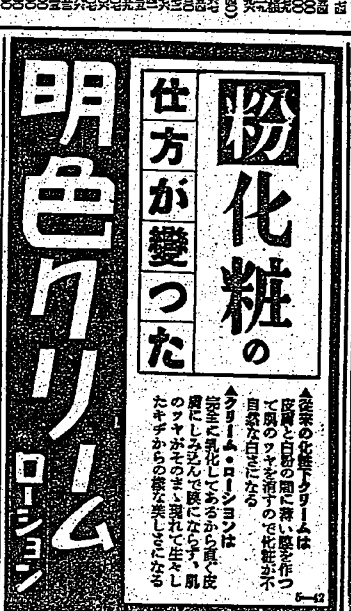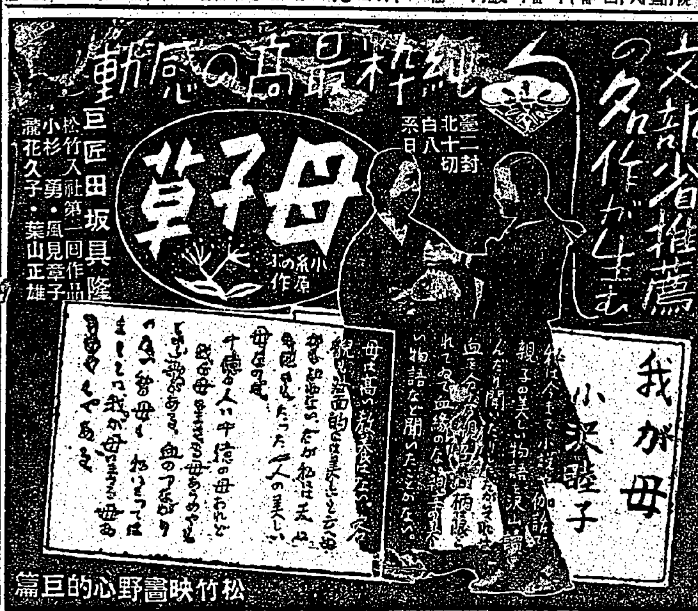
肺病まろくでお困りの方は有田ドラッグへ御相談下さい